DELİLARUS

DELİLARUS

"MAYMUNLARIN DA OKUYABİLDİĞİ İLK VE TEK ANSİKLOPEDİ"

A'DAN U'YA Z'DEN F'YE
TAMAMI 8 SAYFA . YANİ BİR FASİKÜL, ZATEN O DA TOPLAM 20 CİLT EDİYOR.

DEV YAYIN KADROSU

Biyoloji: Darwin **Matematik:** Salvador Dali **Coğrafya:** Maamut Hoca **Felsefe:** Mustafa Topaloğlu **Tarih:** Alparslan Türkeş **İnkilap Tarihi:** N.Erbakan **Beden Eğitimi:** Akrep Nalan **Milli Güvenlik :** Abdullah Öcalan **Güzel Sanatlar:** Alp Tamer **Din Bilgisi:** Salman Rushdi **Ekonomi:** Kenan Evren **Mizah:** Sedat Öztürk **Siyasal Bilgiler:** Hanife Şükrü Yavuz **Çarpık İlişkiler:** Levent Erden **Kepek Sorunları :** Oğuz Hakikierden

AİDS : Arayın Vasıta isteyin servisi. (Pardon o Avis'ti)

ALMANYA : İki ucu boklu değnek.

ALO : Bir telefon nidası

A.M. : Radyo yayınlarında dalga boyu...

ANJELİK : Tutti Furitti de ki bayıldığım lezbiyen kadın çin,çin.

ANSİKLOPEDİ : Meydan Larus, Büyük Larus, Avarel larus...(Larus çeşitleri)

AYSEL : Havalı Aysel de diyenler olabilir. Akarsu Genelevi'nde çalışıyordu. Ne güzel fuhuşcumuzdu.

BASUR : (Hemoroid) Göt lalesi

ÇINGIRAKLI YILAN : Ege ve içege bölgesinde yaşayan zehirli bir yılan. Sürüngenler sınıfına giriyor. (Diğer sürüngenler: Kertenkele ve Deli)

DAZLAK : Alman kabağı. Dolmalık. içi boş. Kıyma almak lazım.

DEMOKRASİ : Halkın kendi kendine kendini getirmesi.

DOLAR : Tüsiad'ın para birimi...

EMBRİLİYOJİ : Bu bilgi hayatta hiçbir işinize yaramaz.

EPİLASYON : Maymun'un kıçı niye tüysüzdür. Sakıza oturduğu için tabi ki...

ERDAL İNöNü : Paşa çocuğu devrek bastonu. Baba Britannica'nın yardımcı fasükilü.

ERKEN BOŞALMA : Acele "Posta" servisi. (Bakınız PTT ve Telekominikasyon işletişim kıl tüy maddesi.)

FAŞİZM : Beyin mengenesi. İnsan büfesi.

FATİH TERİM : Allah kerim.

FRANSA : Bir Sabancı kuruluşu

FREDDY MERKURY : Dünyanın en büyük seslerinden biriydi. Asıl erken ölerek büyük ibnelik etti...

FREN : (M.ö.3000) Tekerlekten sonra icat edilmiş olması bir çok insanın hayatına maloldu.

GüZİN ABLA : Yazılarıyla özellikle genç insanlara ışık tutmuş ve intihar etmelerini önlemiş Türk düşünürü. Mutlu bir Türkiye yaratmaya küçük gazete yazılarıyla başlamış, gördüğü büyük ilgi üzerine yazılarını bir punto büyütmüştür. "Bazı zarlar elastikidir. öldürmeden önce iyi düşün !" özdeyişiyle tarihe geçmiştir.

HALİT KAKINÇ : (1911- 1957) Yaş ve caz solisti. Onun için müzik otoriteleri bir zenci gırtlağına sahip ilk çeçen inguş diyorlardı. Hindi dolması yerken bu gırtlak özelliği daha da belirginleşiyordu.

Olağanüstü bir şarkı hakimiyetine sahip olan kakınç şarkı söylediği zaman salondan çıkması bunun en büyük kanıtı. ünlü şarkıcının kara kuşak sahibi bir teak vondocu olmasının bunda hiç payı olmasa gerek.

HARUN KOLÇAK : (Canis Familaris) Komik dansedebilen bir tür yavşak Cambridge Universitesinden sır Henry joe bu tür üzerinde uzun yıllar süren derin araştırmalar yapmış ve sonunda hayal kırıklığına uğramıştır.

HAVLU : Islanınca

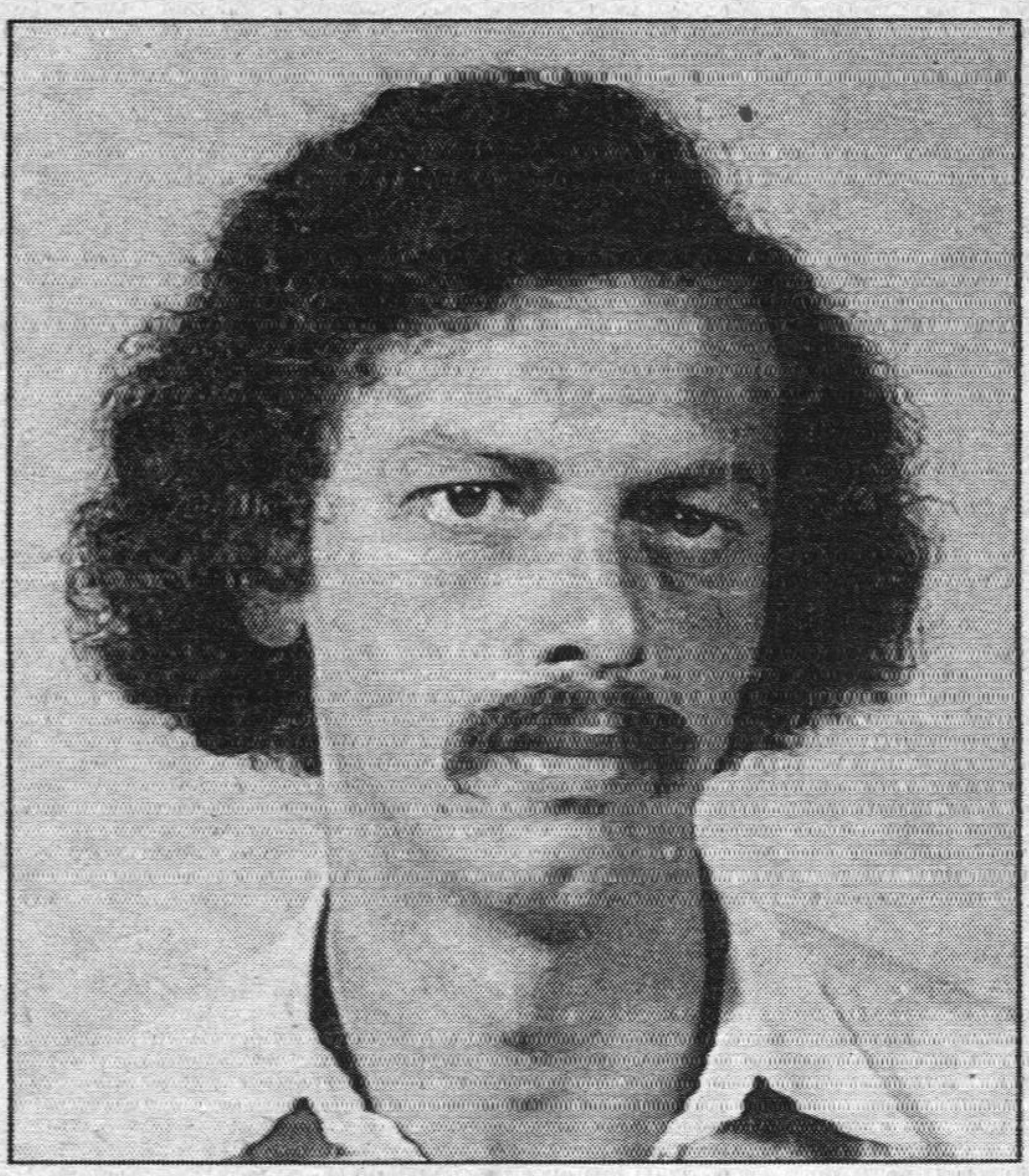

HALİT KAKINÇ

ÇINGIRAKLI YILAN

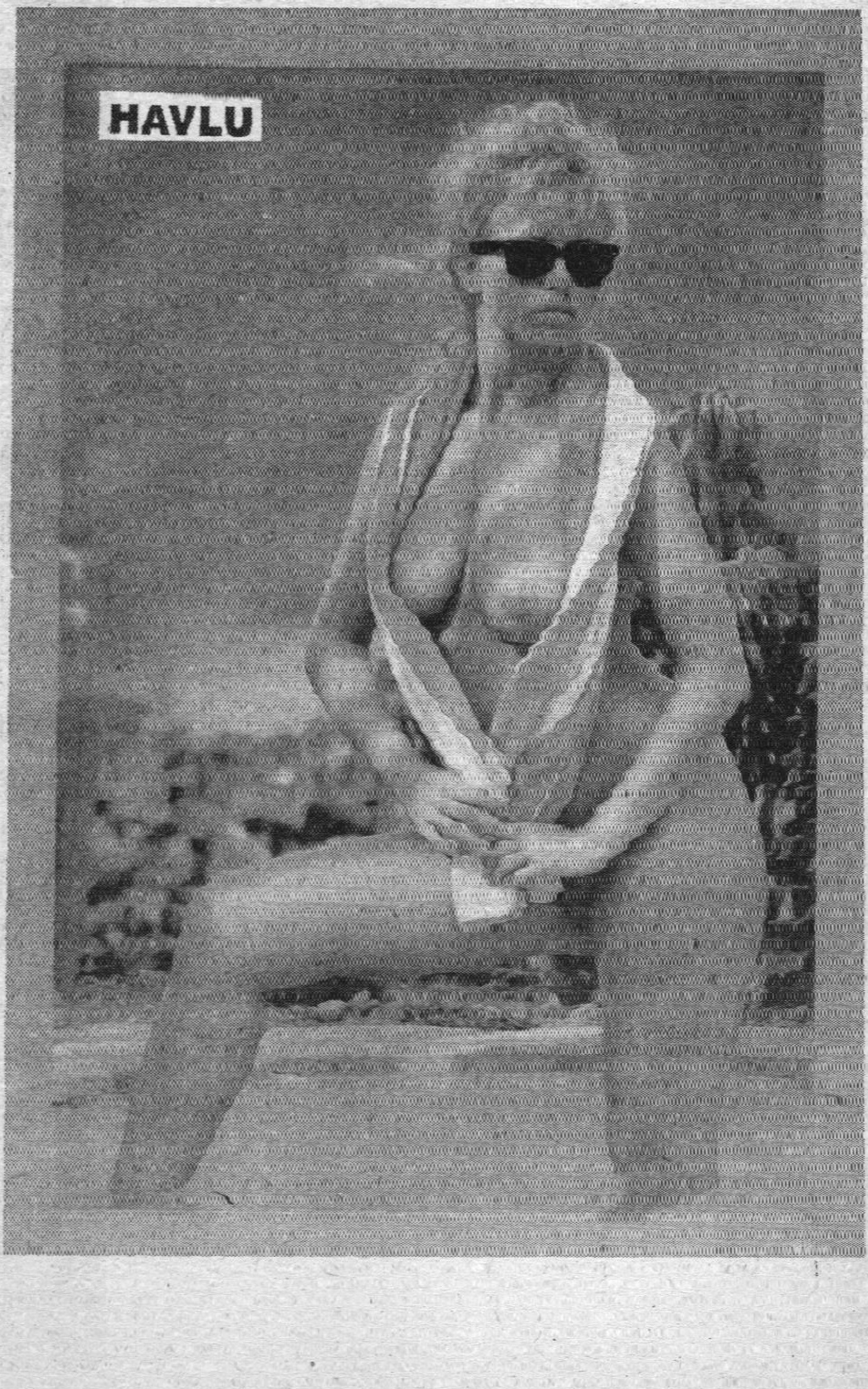

bizi kurular...Sarar...Mırmır eder... Sobanın yanında yanar...

HAVUZ : Su kumbarası , kırılınca bir boka yaramaz.

HAYAL KAHVESİ : Okeye dürdüncünün bulunmadığı tepişe beşincinin kolay bulunduğu yer.

HAYAT : Yayla lezzet testi için mi buradasınız.

HİTLER : Doğal Zibro Kamin

İHSAN YALÇIN : Milli atlet. Uzun, kısa ve aralıksız atlama şampiyonu...(Bkz. Nurettin Sözen)

İSA : tanrı şahidi.

İSPİRTOLU KALEM : Bir kalemin yakıt ile çalıştığını görmek için 1950 den sonra doğmak gerekli işte.

JOHN R. PİCKWİCK : (1867- 1885) süt sağarken ineğin altına kova koymayı icad eden ingiliz bilimadamı ve düşünür.

KALEM : Kim aldıysa sülalesini iskeyim. Ya hergün bir kalem getiriyorum dergiye hemen bitiyor.

KALEMTRAŞ : Kurşunkalem berberi. IBM şirketi 1987'de Perma yapanlarını da piyasaya sürdü.

KANAMA :Şirin bir kasabamız. (Hani hep "Kanamalı bir hasta için kan aranıyor" derler ya)

KANLI BASUR : Kırmızı Pazartesi.

KARAKOL : Aynalı mekan. Cop'lu seks. Kol böreği. Şeffafları da olabiliyor

KAYAHAN : Osturan boğa

KIZILDERİLİ : Amerikan kürdü

KİBRİT : Dünyanın bir tarafında Kibrit ormanlarının olduğunu bilmek ne hoş bir duygu.

LİMON : Çalınınca, Leman olan ekşi bir meyve..

MAKAS : Mağara devrinde mağaranın ününde biriken çimleri biçmek için icat edilmiştir. Daha sonra saç kesiminde kullanıldı. Neşe'nin kepek sorunu ile birlikte tarihe karıştı. .

MAKBULE ÇAKIRITEL : Televizyondaki

Ariel reklamında tartışan kız kardeşlerden kısa boylu olanıdır. Ablası rolünü oynayan diğer kız (Patlak güzlü olanı ise henüz yakalanamamıştır. Halk arasında büyük infial yaratan Ariel reklamlarındaki küçük kardeşi canlandıran Makbule çakır'ın daha önce de Neşe'nin kepek sorunu.Ali Veli Selamı pil getirin ve kanatlı orkid reklamlarına da karıştığı tespit edilmiş olup hakkındaki soruşturma sonucu 15 yıla mahkum olmuştur.

MANAV : Vejeteryan kasap.

MAZDA : Bir tür karadeniz otomobili

MİSİSİR...MİSS...Sssiktir ... : Herneyse işte, Bu da aynı

Amerika'da bir ayalet...

MİSİSİR...MİSSPİ...MİSS İPİ : Herneyse işte...Yazılması ve söylenmesi zor bir nehir adı...

NAPOLEON BONAPARTE:Birçok delinin kendisini Napoleon zannetmesi bir yana Napoleon' un da kendini Napoleon zanneden bir deli

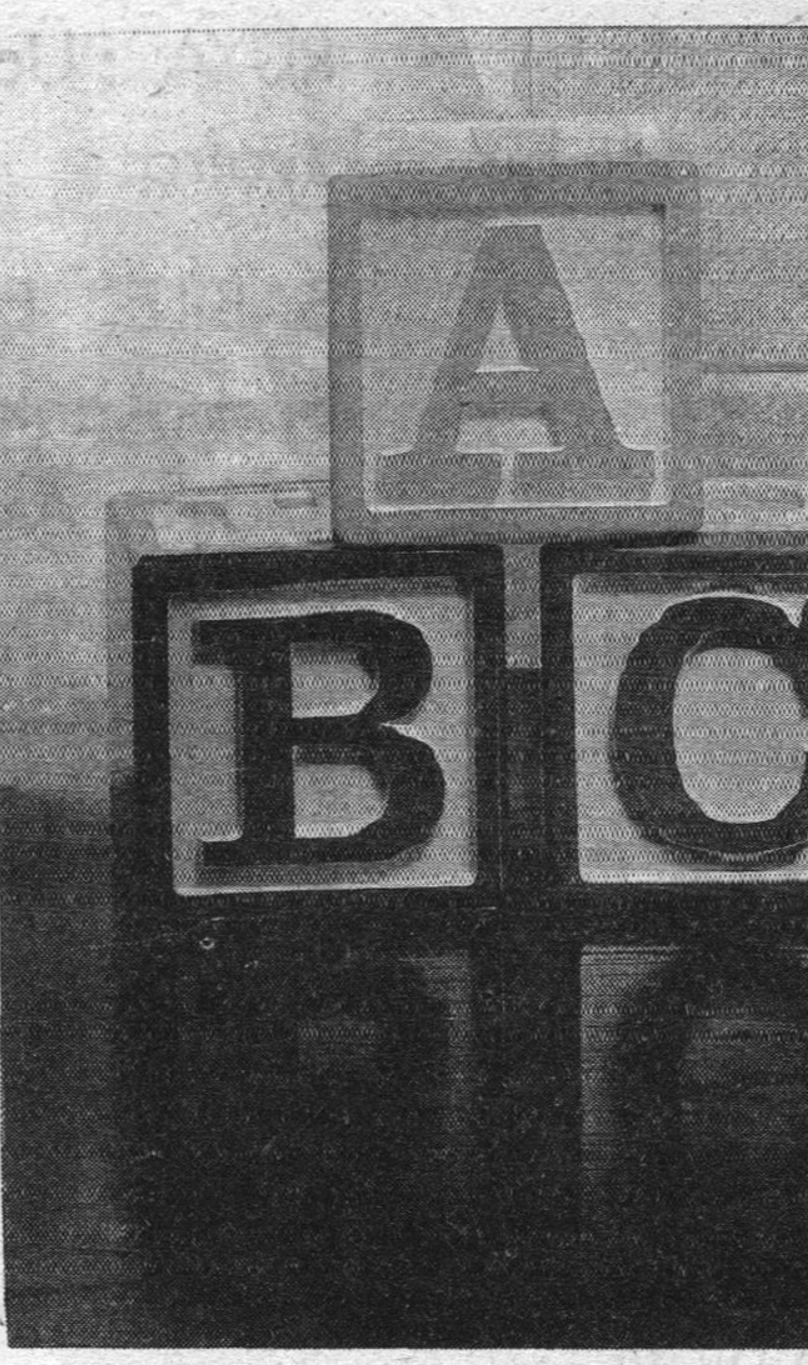

ŞIKLAR

AMAN DALTONLAR

ÜÇ AHBAP ÇAVUŞ

olduğu, asıl Napoleon'un sade bir köylü olduğu ortaya

çıktı.

NEZAHAT YILDIRIM : (1945- 1991) Halam... (Gani'nin)Bir ansiklopediye girecek hiçbir üzelliği olmayan Nezahat Yıldırım'ın en iyi yapabildiği şey Brezilya dizisi seyrederken pirinç ayıklamaktı.

Gani Müjde halasının bu marifeti ile yıllarca üvündü durdu ve bu ansiklopediye burnunu masanın altına en çaktırmadan silen adam olan amcası Süleyman Müjde ile birlikte girmesini şart koştu.

NURETTİN SöZEN : İhsan Yalçın'ın iki uzun bir kısa atlayamayışı (bakınız: İhsan Yalçın)

NURSELİ İDİZ : Haz tümseği

OH : Orgazm nidası.

PANTOLON ARKA CEBİ : Bir tür delik...Cüzdan koymaya yararlar... Otobüste, fort olayına ilk kez onlar maruz kalırlar...

PREZVATİF : çük yağmurluğu

RA : Bulmaca tanrısı

RÜYA : Ücretsiz tiyatro.

SABİLE : Eski başbakanlarımızdan Yıldırım Akbulut tarafından "Sabile" olarak bilinen bir

şarkı...Tam adı "Yollar ayır-sa bile/Yıllar ayırsa bile" dir.

SAĞDIÇ : Gerdek gecesi, damada bakıp "İnşallah

İbnedir" diyen bir cins adam...

SEEP PİONTEK: Milli irade

SİK-İŞ : Selüloz iplik ve konfeksiyon işçileri sendikası.

SMİTH WESSON : Orkidi ilk icat eden adamdır. Aslında Orkid'den ünce tabancayı icat etmiştir. Ama bir süre sonra tabancanın uçundan çıkan kurşunların çok kan akıttığını güren Smith Wesson bir akraba toplantısı sırasında orkidi icat etmiş ve şakalarını sürdürmeye devam etmiştir.

ŞAPKA : Atatürk'ün Türk kellerine armağanı. (23 Nisan çocuklar tarafından nasıl ki kutlanıyor 26 Mart Şapka devrimi de üyle kutlanamaz mı ?.. Başbakanlık makamına fensili olarak bir kelin oturması hoş olabilir...)

TAHSİN : 1977... Deli'nin Tahsin'i beni ansiklopediye almassanız bu yazıları dizgiye götürmem dedi. Bu tehdit yaparken elinde 7.65'lik bir simith wesson olması sayesinde bizi kolayca ikna etmeyi başardı. Hey indir o silahı artık. Ellerim havadayken nasıl yazı yazabilirim. Hadi yazıyı iktir et işememde lazım.

TCHAYKOVSKİ : ünlü Rus...Yok pardon Ukraynalıydı galiba. Yok be Ukrayna bülününce ne olmuştu peki. Evet Moldavyalı Yook onun yaşadığı yer daha sonra Maldovya'dan ayrılıp Kongo ile birleşmedi mi ? Son duruma göre bu herif hangi ülkeden bee...

TECAVÜZCÜ ÇOŞKUN : Yaptığı tecavüzlerle bir dönemin simgesi olmuş, sinema sanatçısı. Sonraki tecavüzcülerin çoğu onu örnek almış ve TC.'nin tekniğine yeni yorumlar getirmekten öteye gidememişlerdir. Eserlerine "İnsan doğasındaki hayvanı"

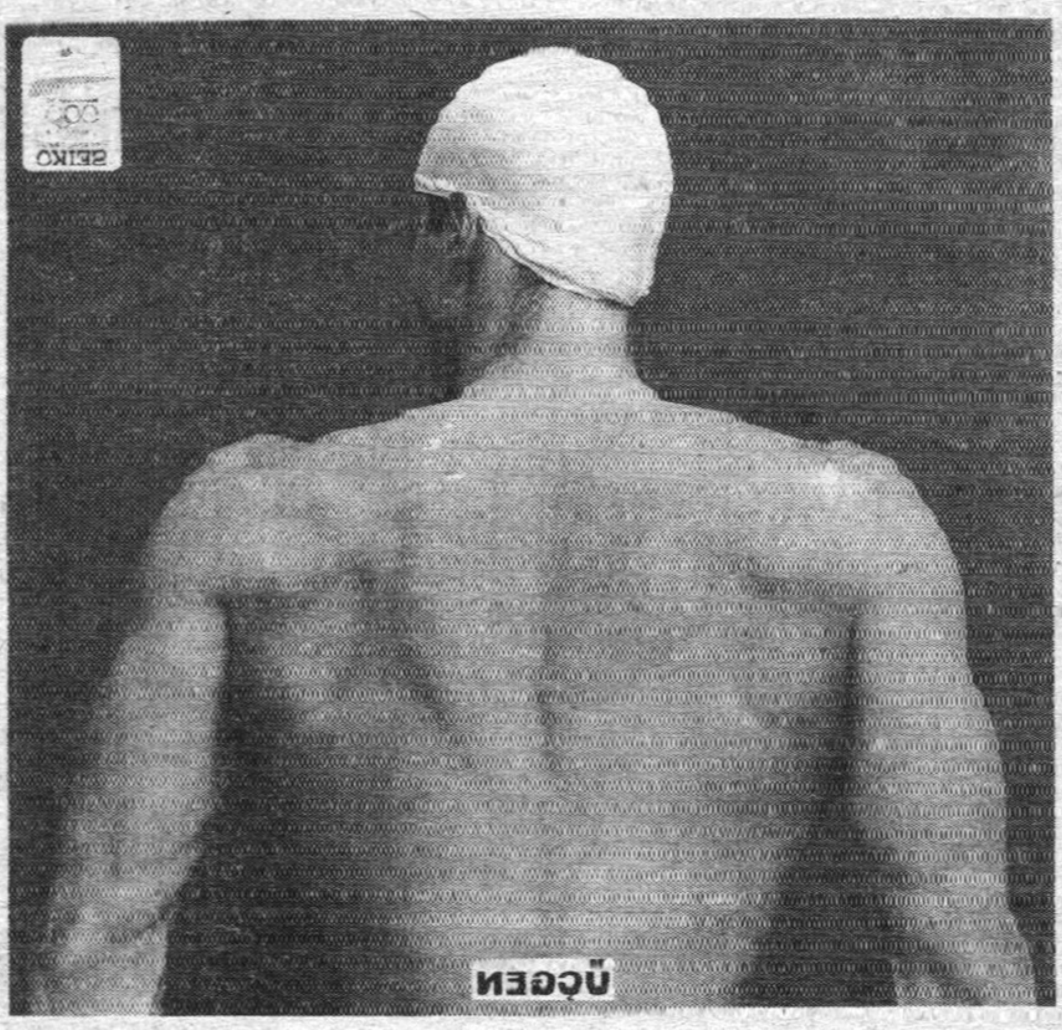

SPİRAL VE KADIN

yansıtan sanatçı, mayosunu bile çıkarmadan tecavüz edebilme tekniğiyle doruğa çıkmıştır. Sanatçının 1000'e yakın tecavüzü olmakla beraber, bugüne kadar elimize ulaşabilen 350 tanedir. Sanatçının en ünlü sözü "Sen de istiyorsun, biliyorum" dur.

TEMEL BRİTANİCCA : Ana Biritanicanın Karadeniz özel ilavesi.

THOMAS ANLAMAZ : 1912- 1966 Yılları arasında yaşamış İrlandanın ve Dünyanın en iyi şairidir. Hiç şiir yazmamış olması ise en büyük ayıplarından birisidir. Barda kafayı çektikten sonra pipisini çıkarıp herkese öptürmesi de başka bir ayıbıydı. Şiir yazmadığı gibi okuyamazdı da Thomas, sadece sarhoş olduğunda garip bir ses duyulurdu Thomas'tan. çoğunlukla da osurduğuna kanaat getirilirdi.

Çok büyük şairdi çok. Bir de şiir yazmasını bilseydi sıçmıştı edebiyat dünyasının ağzına.

ÜZÜM : doğa tesbihi. Kırmızısı beyazı oluyor. Çiğnenince şarap oluyor. İyi gidiyor.

VAUUV : İngilizceden dilimize geçmiş, yavşakların hayret içine düştüklerinde sarffettikleri söz.

VİTAMİN : Vucuda ve sağlığa zararlı bir pop topluluğu...

289 : Matematikte bir sayı.

YENGEÇ BURCU:Bu yüzyılda canınızı sıkacak olaylar olabilir. Aşk hayatınızda beklenmedik

gelişmeler olabilir. Sağlığınızda problemler olabilir. Tuvalet kağıdı bitmiş olabilir. Adınız Selçuk Erdem olabilir.

MUTLULUK ÇUBUĞU:İnsanı yazı yazmaktan daha mutlu eden ne olabilir ki? Evet ama bir klitoris bunu yapabilir mi bakalım?

TESTİS:Argoda Taşak...Boyanınca pek ala sevimli olabiliyorlarmış demek.

AMAN ALLAHIM: Bir şaşkınlık anında ellerimiz şakağımıza gider. Gözbebeklerimiz vahşi bir hayvanla karşılaşmış gibi büyür.Diğer organlarımızda da bazı değişiklikler olur .(Bkz:Büzük)

HORMONLU DOMATES: Birgün vapurda çayınızı içerken yanınıza kırmızı montlu bir adam oturabilir ve canınız salçalı bir biftek isteyebilir.İnsanın aklını başından alan bu domateslerin çekirdeğinin de kırmızı olduğunu tahmin ediyoruz.

BRONDON:Amerikanın kuzeyinde,Kanada yakınlarında bir şirin ilçe.Tahsin abi geçen sene gitti ve orada bir benzin istasyonunda iş buldu.Şimdi bize siz de gelin burada hepinize iş var diyor. Gidelim gitmesine ama biz orda kayboluruz yahu.

SAVAŞAN ŞAHİN: Tamamen Türk mühendisinin,tamamen Türk İşçisinin emeği ile hazırlanmış uçak. Çok yakında uç uç böceğim annem sana terlik papuç alacak ve civciv çıkacak kuş çıkacak.

COCA COLA:O olmasaydı zencilerin bir çoğu şimdi hayatta olurdu.

RÖNTGEN:İlk kez Amerikalı bilim adamı Paul Röntgen tarafından bulunan bu

MUTLULUK ÇUBUĞU

TESTİS

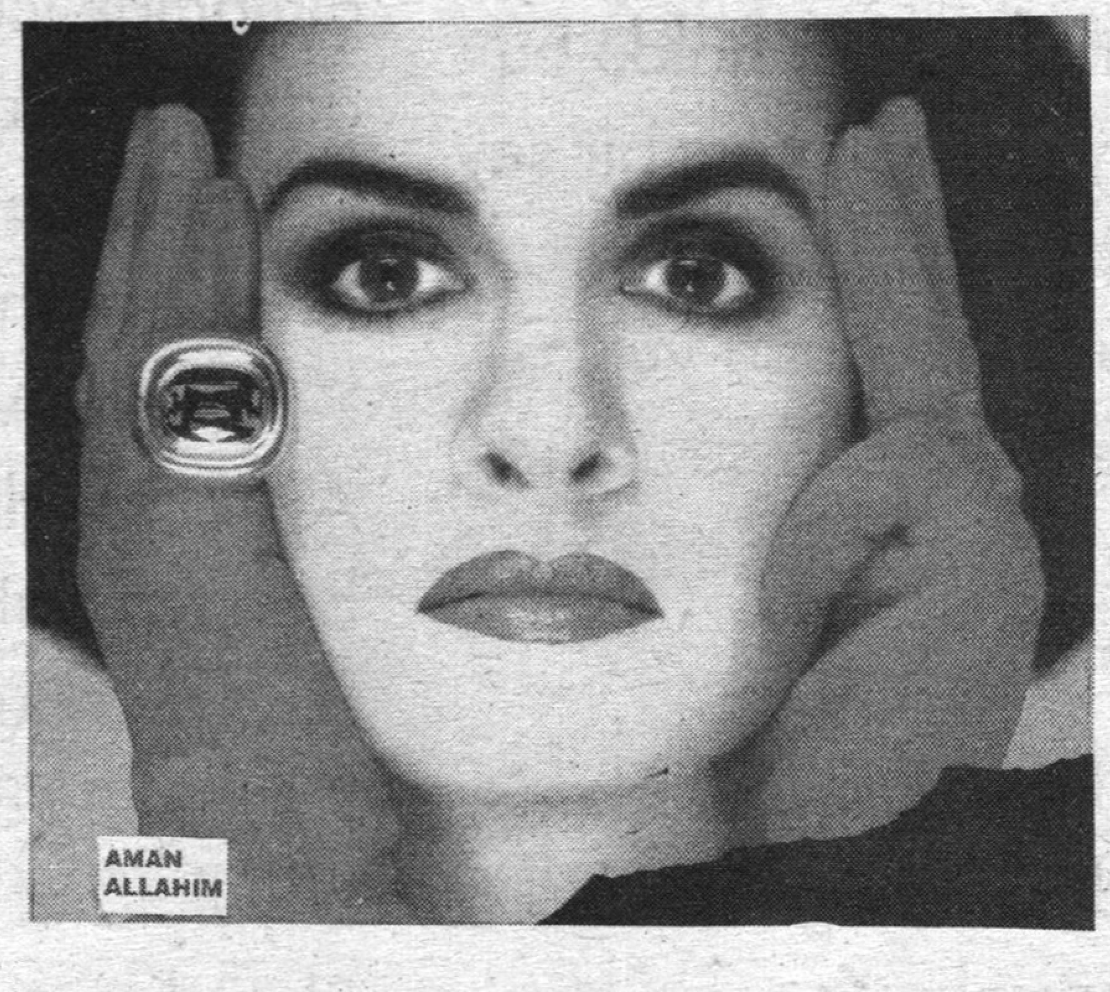

AMAN ALLAHIM

cihaz sayesinde insanlar başkalarına içini açma fırsatı buldular.Toprağın bol olsun Paul.Bu röntgen senin şerefine emmoğlu.

LEYLA TEKÜL:Derdini şarkı söyleyerek ifade eden kadın türlerinden biri.Hastalınıp doktora gidince bu özelliği sorun oluyor elbet.

ŞIKLAR:Onlarla okul hayatı boyunca ne kadar çok karşılaştık.İşte fotoğrafta her sınavda karşımıza çıkan a B ve C şıkları.Bir de D şıkkı ve hiçbiri şıkkı var ama onlar izinli olduğu için resimde yoklar.

ŞEY:Resimde gördüğümüz şeyin ne olduğunu her halde biliyorsu nuzudur. Zaten bunun ne olduğunu ne işe yaradığını adının ne olduğunu biz size anlatmaya kalkarsak ayıp olur.Bu şeyi tanıdınız her halde.bu şeyin ne menem bir şey olduğunu hala bulamadınızsa yuh olsun size.Bu şeyin ne olduğunu bilmeyecek ne var?

TURİST ÖMER:Turizm adına ne öğrendiysek hepsini ona borçluyuz.Yeşilçamın siyah beyaz yıllarında turistin döviz getirir sözünü kazıdı belleklerimize.Çok yaşa sen Turist Ömer.

BOMBALI PAKET: Kontrgerilla'nın yılbaşı armağanı.

DALTONLAR : Dünyaca meşhur Türk düşünür ekibi. 18. Yüzyılın son yarısında yaşadıkları tahmin edilen Daltonlar, dönemin Ekonomi Veziri'nin embesillikleri yüzünden, iş aramak amacıyla Amerika'ya yüzmüşler ve oraya yerleşmişlerdi. Uzun yıllar kaldıkları Amerika'da, düşün ve sanat hayatına büyük katkılar yapmayı planladıkları halde, Red Kid (Bkz. Bonanza) adındaki Kültür Bakanı'nın engellemeleri nedeniyle kötü yola düşmek zorunda kalmışlardı. Türkiye'deki akrabalarına rezil olmamak için takma adlarla ibnelik yapan Daltonlar'ın esas isimleri Cahit, Cem, Vildan ve Alican'dır. Aynı anneden ve fakat beş ayrı babadan dünyaya gelen bu dört kardeş, 1787'deki büyük ishal salgınında ölmüşler ve ne yazıktır ki Hakkın Rahmeti'ne bile kabul edilmemişlerdi.

BOB MARLEY : Jamaika biraz daha doğuda olsaydı, döneminin en saygıdeğer müezzini olabilirdi. Ancak, esmer bir gavur topluluğu olan Jamaikalı'ların bir müezzinden çok, içecek soğuk bir kolaya ihtiyaçları vardı. En soğuk kolaların ABD'de olduğunu öğrenen Bob, Pop Müzik yapmak için oraya gitti. Amerikalı'lar, Bob'u sınırda taş ve konfeti atarak karşıladılar. Bob'un bu ilk konseri, biraz arabesk motifler taşımakla birlikte oldukça da başarılıydı. Uzun yıllar, ABD'nin çeşitli sınır kapılarında benzeri konserlere veren Bob, kazandığı elli doların tamamını da kutu kolaya yatırmıştı. Ama o zamanın elli doları da iyi paraydı haa! Bob'un ölümü, tahmin edeceğiniz gibi koladan oldu. Son sözleri şöyleydi, "Kolayı soğuk içmeyiniz. Kolayı soğuk ve özellikle kutusuyla birlikte kesinlikle içmeyiniz. Pepsi içiniz.

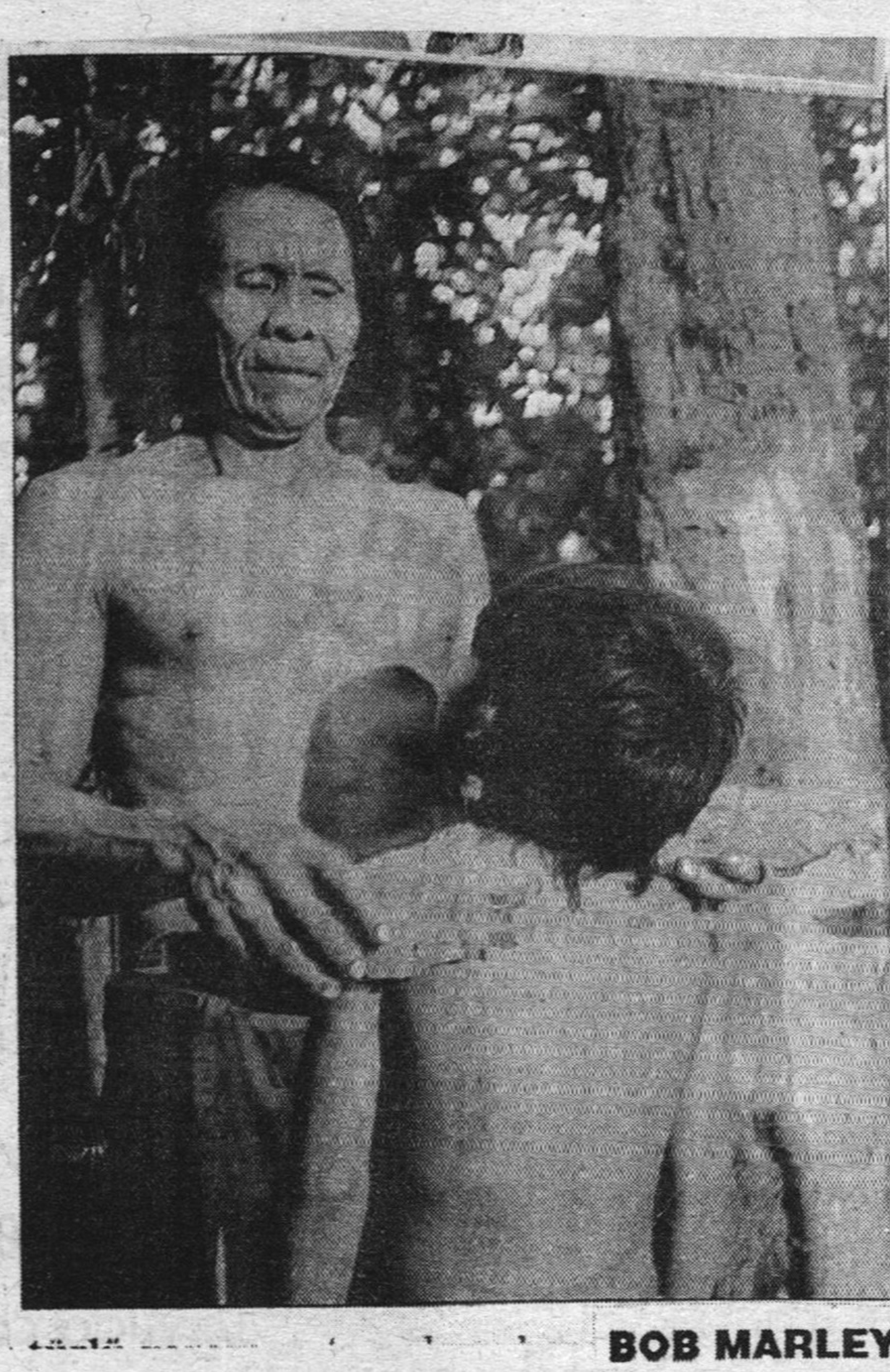

BOB MARLEY

JOE

JACK

WILLIAM

AVAREL

TURİST ÖMER

Maykıl'ın konserine beleş gönderiyolar"

FRİTÖZ : Patatesin fritözle kızartılmaya başlanması, fritözün ilk icadından en az elli sene sonrasına rastlar. Fritözü ilk icad edenlerin Türkler olduğunu, söylememize gerek yok ama ennihayetinde bu bir ansiklopedi, sizi aptal yerine koyma pahasına bü tür gereksiz bilgilere de değinmek zorundayız. Anlayışlı olun. Evet. Fritöz bir Türk icadıdır ama, mucidi Ferit Öz, icad ettiği bu alete ilk olarak Karısı'nın adı olan "Blender " lakabını layık görmüştü. Ancak, blender isminde bir başka mutfak aletinin, çok daha önceleri İskoçlar tarafından icad edilmiş olması nedeniyle, Ferit'in bu icadı yemek kitaplarına Fritöz olarak geçmişti. Bu arada şu küçük ayrıntıya da hemen değinelim; Ferit, fritözü, çocuğun bezlerini kaynatmak için icad etmişse de, icadın bu amacı, Sinop'a misyoner olarak gelen İngilizler'ce saptırılmış ve alet bu günkü anlamsız işlevini kazanmıştır. (Ferit Sinoplu'ydu)

TUTTİ FRUTTİ : Bir erkek, bir uşak ve yüzelli kadınla oynanan, eğitici bir sapık oyunu. Resimde de görüldüğü gibi, ülkemizde, programın bazı bölümleri çoluk çocuğun ahlakını bozabilir endişesiyle karanlıkta oynanmaktadır. İşin ilginç yanı, herşeye rağmen ençok izlenen TV programı, yine Tutti Frutti'dir.

SARIMSAK : Vampir sürülerinin, namuslu insanları huzursuz ettiği karanlık çağlarda, insanların elindeki en büyük koz sarımsaktı. Vampirin saldırısına uğrayan, kırmızı yanaklı biri, cebinden çıkarttığı sarımsağı, Vampir'in gözüne sokar ve başka bir vampirin saldırısına uğrayana kadar öylece tutardı.

KEFEN : Kömünist ülkelerde, insanların tek tip elbise giymek zorunda olduğunu hepimiz biliyoruz. Zavallı insanlar, öldüklerinde bile bu durumdan kurtulamıyorlar ve standart renk ve modeldeki bu paçoz kostümü giymek zorunda kalıyorlardı. Ama Allahıma bin şükür ki, Gorbi ortaya çıktı ve hem Glasnost'u hem de Pereteroika'yı yumurtladı. Artık, Rus kadınları öldüklerinde, Amerikalı hemcinsleri gibi modaya uygun kefenler giyebiliyorlar. Yolunuz Moskova'ya düşerse, Karacaivan Mezarlığı'na mutlaka uğrayın. Şen kahkahaları kendi kulaklarınızla duyun.

BAVUL CİNAYETİ : Tarihteki en yakışıklı katil olarak tanınan 007 James Bond, kurbanlarının cesetlerini önce bir güzel dosyalar, sonra da çantasına koyup, ev götürürdü. Bu tip çantalar, daha sonradan Bond çanta olarak anılmaya başlandı. Resimde gördüğünüz küçük çanta ise Ceysın tipi çantadır. James'in oğlu olan Ceysın, babasından öğrendiklerini arkadaşları üzerinde deneyerek, küçük yaşta koğuş ağası olmayı başarmıştır. Hatta hatırlarsanız, 1983 yılının 23 Nisan'ında bir saatliğine de olsa Kenan Evren'in

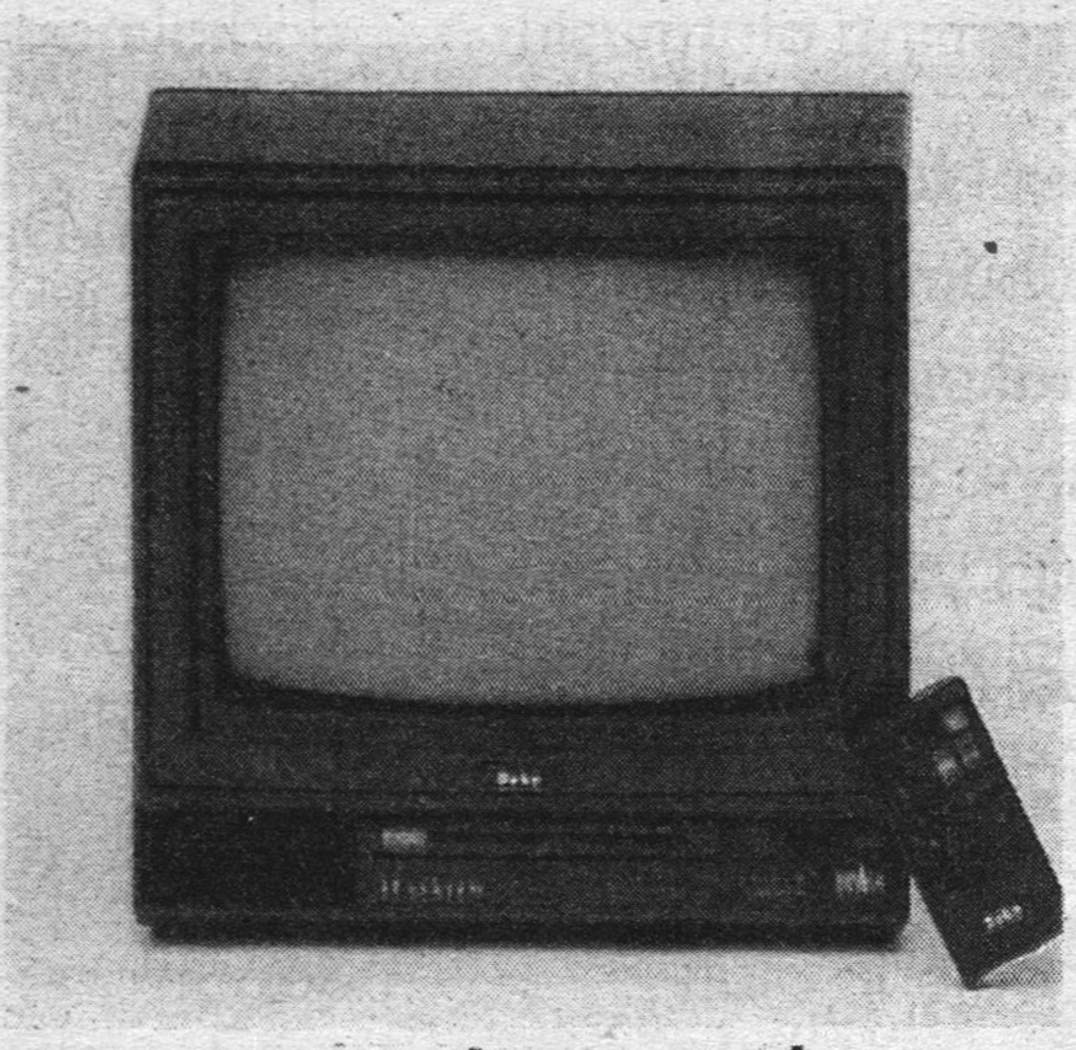

TUTTİ FRUTTİ

BAVUL CİNAYETİ

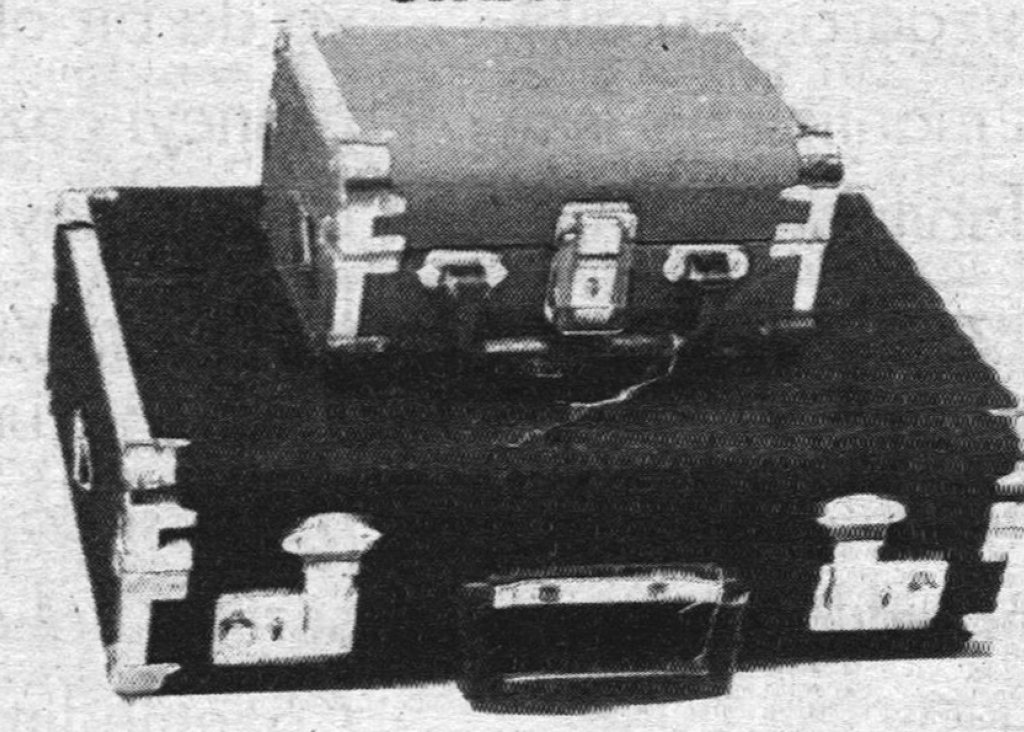

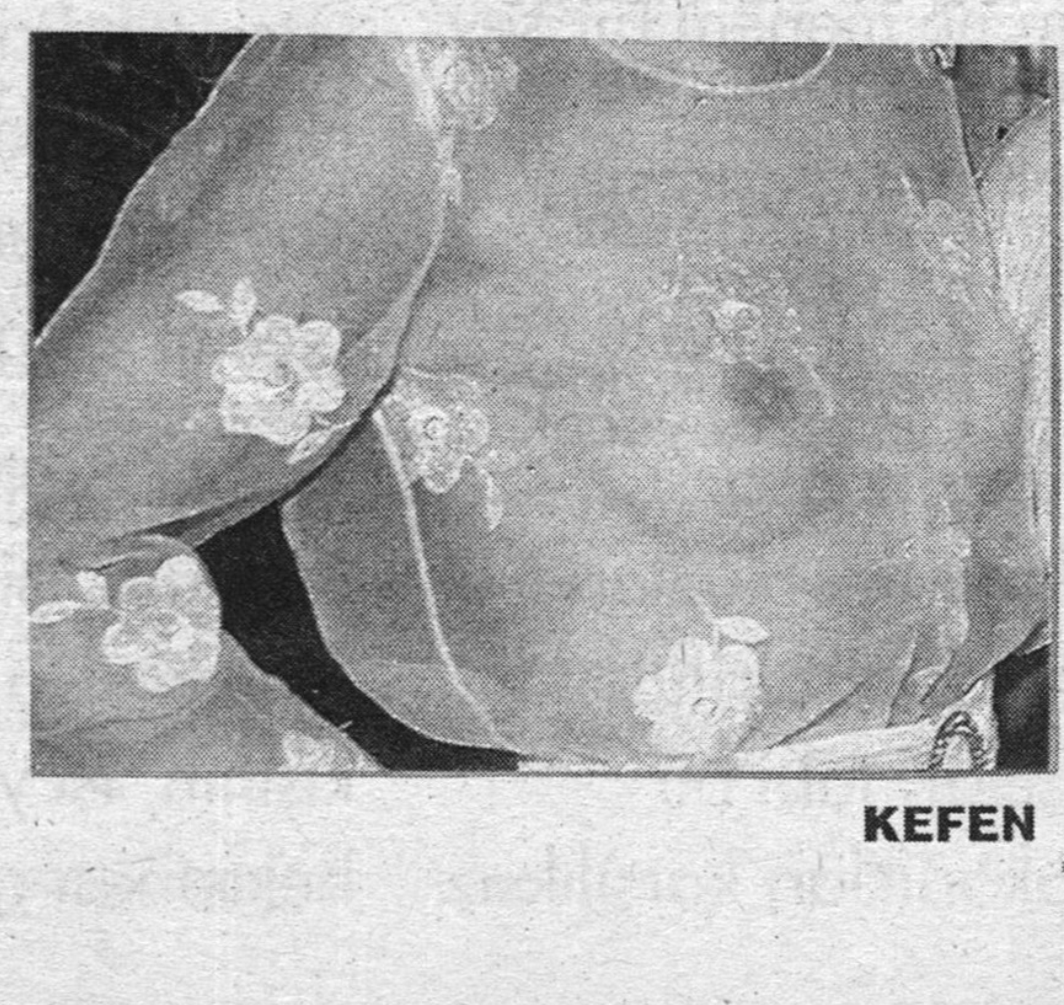

KEFEN

makamına oturmuştu.

BJK : Nadide bir spor kulübümüzdür. Bu gün Karakuş ya da Beşiktaş olarak bilinen BJK, 1903 yılında, "Boks Judo Kabare " adıyla kurulmuştu. Kulübün kurucuları Zimbabveli bir balerin olan Emmanuel 6 ile zamanın Danimarka Polo Şampiyonu Olsen 2'dir.

BUZDOLABI : Resimde de görülemediği gibi, cihazda buzdan başka herbişey var. Halbuki Tenceredolabı, Karpuzgardrobu gibi daha mantıklı bir isim koyulabilirdi. İnanır mısınız, ansiklopediciliğin tek kötü tarafı, işte bu mantıksızlıklar.

ÜÇ SİLAHŞÖRLER : Atos, Portos ve Aramis'in, tüm vakitlerini sağda solda savaşarak geçirmelerinden bunalan değerli eşleri Hale, Lale ve Jale, resimde de görüldüğü gibi, başlarının (ve kukularının) çaresine bakmayı pekala becerdiler. İşte Fransa, böylesi fedakar kadınların omuzları (ve kalçaları) üzerinde yükseldi. Tabi bu fedakarlıkları karşılıksız da kalmadı. Olayı bir porno dergiden öğrenen Devlet Başkanı De Gaulle, trio'nun mezarına yıllar sonra bizzat gitmiş ve onları L'ezbiyen de Pus Nişanı ile onurlandırmıştı.

KAMASUTRA : Japonların dünyaca meşhur uçan seks tekniğine, Çinliler'in verdiği isimdir. Tek kollu kahraman Vang Yu'nun, olmayan kolunun niye olmadığını sanıyordunuz ki?!.

ÇÖZEMEDİM : Bir şeyi ya da bir olgu ve nesneyi çözmeyi başaramayan kişinin, bize söyleyeceği şeydir. Yurdumuzun aşağısında, yabanıl sürüler halinde dolanan Çözemedim'ler, "Çözemedim Çiftlikleri'nde" evcilleştirilerek, ucuz bir ücret karşılığında sayın halkımızın kullanımına sunulurlar. Tarihteki en önemli çözemedim, MÖ 3000 yıllarında yaşayan Prigya Hakan'ı Tikitus'un dayıoğludur. (Kaynak: Necmi Öngüz)

1,5 AY SONRA : Bugünün işini birbuçuk ay sonraya bırakan kişinin, işi yapmak için beklemesi gereken süre. Tercihe göre kırkbeş gün de beklenebilir. Ama kişi salaksa ve kırkbeş yerine altmış gün beklerse, bu başka bir madde konusudur.(Bkz: İki Ay Sonra)

SARIYER - ANKARAGÜCÜ : Futbolda bir karşılaşma. (Bkz: Top Yuvarlaktır)

ŞAH DAMARI : Glasnost'dan önce Padişah Damarı denen ve boynun iki yanından dolana dolana uzanıp giden yemyeşil bir damar vardı. Ama günün birinde, Padi ve Şah, aralarında çıkan küçük bir anlaşmazlığı gereksiz yere abarttılar ve ayrıldılar. Böylece, Padi Damarı ve Şah Damarı adında iki ayrı damar ortaya çıkmış oldu. Şahlar, damarlarını diledikleri gibi kullandılar ve işleyen damar yeşilder prensibine uygun olarak, bu damar varlığını günümüze dek sürdürdü. Ancak, Padi'ler kendilerine ayrılan damarı kullanma gereği hissetmediler. Kullanılmaya kullanılmaya pas tutan Padi Damarı, zamanla ufaldı ve yokoldu.

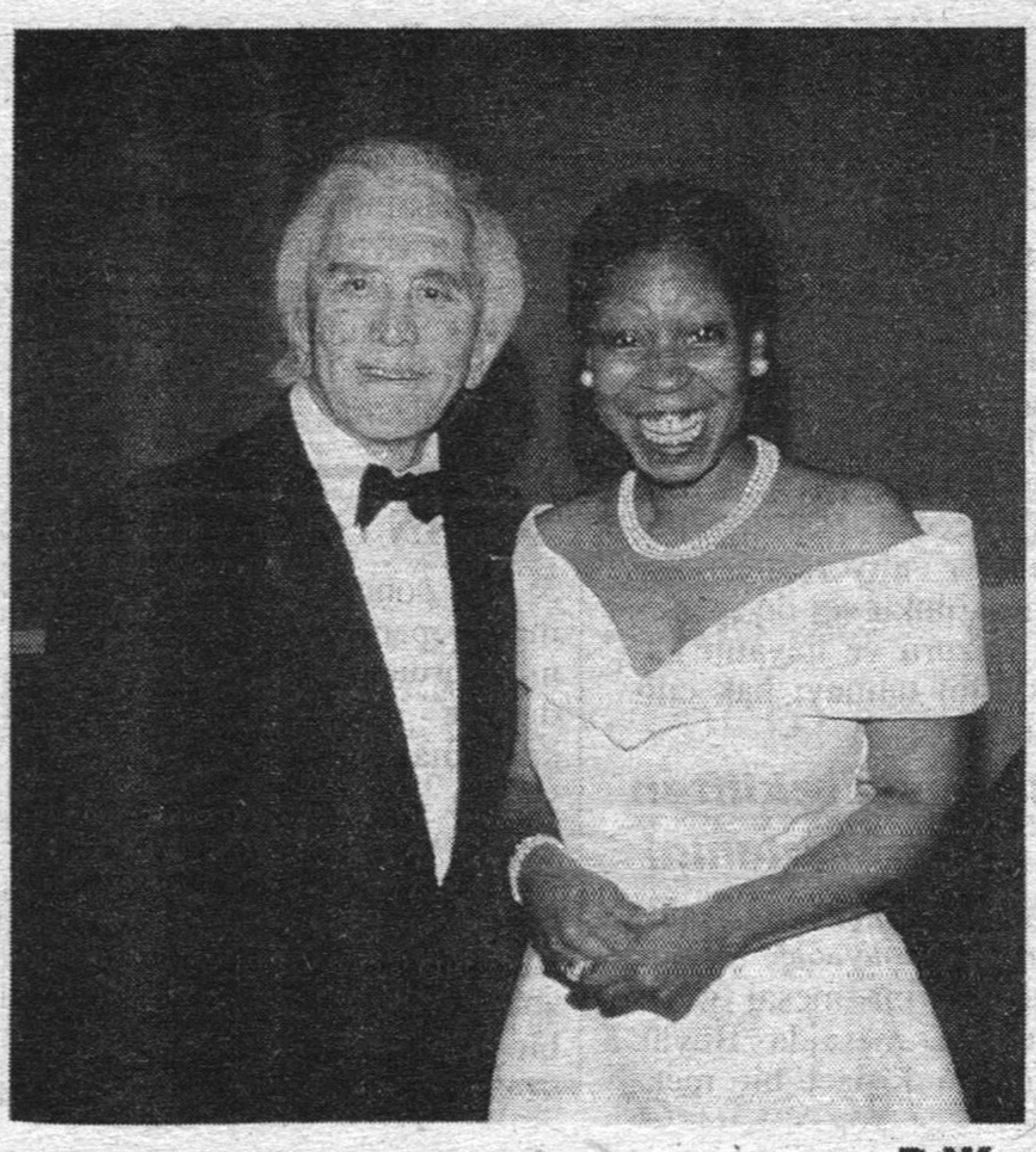

BJK

BUZDOLABI

3 SİLAHŞÖRLER